



ISTITUTO di ISTRUZIONE SUPERIORE  
"Pertini - Santoni" CROTONE

VIALE MATTEOTTI - 88900 - CROTONE C.F. 81007850795 - C.M. KRIS00900G - email: kris00900g@istruzione.it  
email pec: kris00900g@pec.istruzione.it - tel. 0962 1888020 - fax 0962 21783021 cell. 3298971190

## PIANO OPERATIVO PER LO SVOLGIMENTO DEL CONCORSO ORDINARIO PER TITOLI ED ESAMI

finalizzato al reclutamento del personale docente per i posti comuni e di sostegno della scuola secondaria di I e di II grado di cui al D.D. n. 23 del 05 gennaio 2022 "Disposizioni modificative al decreto 21 aprile 2020, n. 499, recante: «Concorso ordinario, per titoli ed esami, finalizzato al reclutamento del personale docente per posti comuni e di sostegno nella scuola secondaria di primo e secondo grado», ai sensi dell'articolo 59, comma 11, del decreto-legge 25 maggio 2021, n. 73, convertito con modificazioni dalla legge 23 luglio 2021, n. 106".

SEDE : PERTINI VIALE G. MATTEOTTI -CROTONE (KR)

SEDE: SANTONI VIA G. DA FIORE -CROTONE (KR)

D. S.  
dott.ssa Ida Sisca

RSPP  
Arch. Maria Lombardi

Medico Competente  
Dott. Grande Francesco

Il Piano Operativo relativo allo svolgimento delle prove concorsuali è redatto ai sensi di quanto specificato al punto 6 del Protocollo relativo alle modalità di svolgimento in sicurezza dei concorsi pubblici, adottato con ordinanza ministeriale n. 187 del 21 giugno 2021. Esso comprende il protocollo di sicurezza dell'Istituzione scolastica sede delle prove concorsuali che intende fornire le linee guida dirette a prevenire e a contenere il diffondersi del contagio dal virus SARS-CoV-2 in occasione dello svolgimento della prova, garantendo un compromesso tra esigenze organizzative connesse al reclutamento del personale docente e necessità di garantire condizioni di tutela della salute di tutte le figure presenti nelle aree concorsuali.

#### MISURE PRELIMINARI DI PREDISPOSIZIONE DELLA SEDE CONCORSUALE

Per applicare tutte le misure precauzionali e di sicurezza anticontagio Covid-19 contenute nei vari protocolli nazionali e finalizzate ad evitare la diffusione del virus è necessario effettuare le seguenti e preliminari attività:

#### REQUISITI DELL'AREA E DELLE AULE CONCORSUALI

Lo spazio complessivo dove si trovano i locali destinati allo svolgimento delle prove (area concorsuale), dispone dei seguenti requisiti:

- superficie interna tale da garantire il distanziamento di almeno un metro tra candidati, personale di supporto, membri della commissione e del comitato di vigilanza, responsabili tecnici d'aula ed in generale tra tutte le figure presenti;
- adeguata aerazione naturale;
- disponibilità di un locale autonomo e isolato dove poter accogliere e isolare gli eventuali soggetti con sintomi insorti durante la prova (locale d'isolamento).
- Gli ambienti adibiti allo svolgimento delle prove (aule concorsuali), aventi dimensioni adeguate e caratteristiche di autonomia funzionale, sono dotati di postazioni operative posizionate a una distanza di almeno un metro l'una dall'altra, in tutte le direzioni, con disposizione "a scacchiera"; nel caso siano mobili.

Inoltre:

nelle aule viene garantito un adeguato livello di aerazione naturale attraverso la frequente apertura di porte e finestre;

nel caso in cui le aule siano dotate di un impianto di condizionamento, questo opera senza ricircolo di aria, oppure, se ciò non è possibile, viene mantenuto spento;

nelle vicinanze delle aule sono presenti servizi igienici, il cui accesso è regolato al fine di evitare sovraffollamento al loro interno.

I flussi e i percorsi di accesso e movimento nell'area concorsuale (dall'ingresso nell'edificio al punto di registrazione dei partecipanti, all'aula concorsuale e viceversa) sono organizzati e regolamentati mediante apposita segnaletica di carattere prescrittivo, informativo e direzionale sono stati individuati percorsi dedicati per i candidati in modo da prevenire il rischio di interferenza con le attività scolastiche, è stato individuato un locale per l'isolamento temporaneo della persona che manifesti sintomi sospetti COVID-19 ed un locale per l'accoglienza.

All'ingresso della sede dovrà essere disponibile n. 1 dispenser di gel idroalcolico;

L'area concorsuale da utilizzarsi è costituita dai seguenti ambienti come dettagliate nelle allegate planimetrie:

#### SEDE PERTINI

1. Laboratorio grafica 1 – "aula concorso" candidati n.6
2. Laboratorio informatica 2 – "aula concorso" candidati n.6
3. Laboratorio informatica 3 – "aula concorso" candidati n.9
4. Locale di accoglienza
5. Locale di isolamento

Le aule sono abbastanza capienti per rispettare il distanziamento minimo previsto di un metro.

#### SEDE SANTONI

1. Laboratorio informatico 1 – "aula concorso" candidati n.9
2. Locale di accoglienza
3. Locale di isolamento

Le aule sono abbastanza capienti per rispettare il distanziamento minimo previsto di un metro.

ORGANIZZAZIONE DELL'ACCESSO, DELLA SEDUTA E DELL'USCITA DEI CANDIDATI

I candidati dovranno presentarsi alle ore 8 all'ingresso della sede comunicata, appositamente predisposta, con certificazione verde Covid ed autodichiarazione (modello scaricabile dal sito del ministero dell' Istruzione) ed a seguito del controllo della temperatura potranno recarsi nell'aula di esame. All' ingresso il personale incaricato consegnerà a ciascun candidato una mascherina FFP2. Inizio della prova ore 9,00. Per il secondo turno i candidati dovranno presentarsi alle ore 13,30 all'ingresso della sede comunicata, appositamente predisposta, con certificazione verde Covid ed autodichiarazione (modello scaricabile dal sito del ministero dell' Istruzione) ed a seguito del controllo della temperatura potranno recarsi nell'aula di esame. All' ingresso il personale incaricato consegnerà a ciascun candidato una mascherina FFP2. Inizio della prova ore 14,30 e seguire le seguenti prescrizioni :

1. I candidati potranno, accedere all'interno dell'area concorsuale solo uno per volta. Ad essi è fatto obbligo di:
  - a. igienizzarsi frequentemente le mani con il gel contenuto negli appositi dosatori all'ingresso;
  - b. indossare obbligatoriamente, a pena di esclusione dalla procedura concorsuale per tutto il tempo di permanenza all'interno dell'area concorsuale, dal momento dell'accesso sino all'uscita facciali filtranti FFP2 che coprano correttamente le vie aeree (bocca e naso) messi a disposizione dei candidati. Non deve essere consentito in ogni caso nell'area concorsuale l'uso di mascherine chirurgiche, facciali filtranti e mascherine di comunità in possesso del candidato.
  - c. presentarsi da soli e senza alcun tipo di bagaglio (salvo motivate situazioni eccezionali). In tal caso il candidato utilizzerà un sacco contenitore in cui deporre il bagaglio, da appoggiare, chiuso, lontano dalle postazioni, secondo le istruzioni ricevute in aula);
  - d. non presentarsi presso la sede concorsuale se affetti da uno o più dei seguenti sintomi riconducibili al virus COVID- 19:
    - temperatura superiore a 37,5°C e brividi;
    - difficoltà respiratoria di recente comparsa;
    - perdita improvvisa dell'olfatto (anosmia) o diminuzione dell'olfatto (iposmia), perdita del gusto (ageusia) o alterazione del gusto (disgeusia);
    - mal di gola;
  - e. non presentarsi presso la sede concorsuale se sottoposto alla misura della quarantena o isolamento domiciliare fiduciario e/o al divieto di allontanamento dalla propria dimora/abitazione come misura di prevenzione della diffusione del contagio da COVID-19;
  - f. presentare all'atto dell'ingresso nell'area concorsuale un referto relativo ad un test antigenico rapido o molecolare, effettuato mediante tampone oro/rino-faringeo presso una struttura pubblica o privata accreditata/autorizzata in data non antecedente a 48 ore dalla data di svolgimento delle prove. La prescrizione non si applica a coloro che abbiano già completato il percorso vaccinale per il COVID 19 e che presentino relativo certificato vaccinale;
  - g. sottoporsi alla rilevazione della temperatura corporea, mediante termometri manuali che permettano la misurazione automatica. Qualora la temperatura corporea rilevata risulti superiore ai 37, 5 C°, il candidato non potrà accedere all'area concorsuale. Il personale addetto alla vigilanza dovrà provvedere all'allontanamento del soggetto, accompagnandolo in un'apposita area dedicata all'isolamento del caso sospetto e dovrà tempestivamente avvertire le autorità sanitarie competenti e i numeri di emergenza per il Covid 19 forniti dalla regione o dal Ministero della salute, nonché le forze dell'ordine in caso di rifiuto. Il candidato è tenuto, comunque, a informare tempestivamente e responsabilmente i commissari del concorso ed il comitato di vigilanza della presenza di qualsiasi sintomo influenzale, anche durante l'espletamento della prova scritta, avendo cura di rimanere ad adeguata distanza dalle persone presenti.

2. Gli obblighi di cui alle lettere d) ed e) devono essere oggetto di un'apposita autodichiarazione da prodursi ai sensi degli artt. 46 e 47 del DPR 445/2000. I candidati dovranno compilare l'apposito modulo, scaricabile dal sito web del Ministero nella sezione dedicata alla specifica procedura concorsuale, che dovrà essere esibito presso le apposite postazioni al personale addetto all'identificazione dei candidati. (ALLEGATO n.1)
3. Qualora una o più delle sopraindicate condizioni non dovesse essere soddisfatta, ovvero in caso di rifiuto a produrre l'autodichiarazione, non potrà essere consentito al candidato l'ingresso all'interno dell'area concorsuale.
4. I candidati ammessi, saranno invitati dal personale di assistenza a raggiungere, opportunamente distanziati e in base alla segnaletica orizzontale e verticale, le postazioni di identificazione. Dovrà essere garantita l'identificazione prioritaria delle donne in stato di gravidanza, dei candidati con disabilità e dei candidati richiedenti tempi aggiuntivi. Presso le postazioni di identificazione dovranno essere resi disponibili appositi dispenser di gel idroalcolico. Gli operatori dovranno invitare i candidati a procedere all'igienizzazione delle mani prima e dopo le operazioni di identificazione e/o consegna e/o ricezione di materiale concorsuale. Per le operazioni di identificazione dovranno essere rese disponibili penne monouso per i candidati.
5. Successivamente i candidati, verranno invitati ad accedere all'aula concorsuale, e ad occupare una postazione informatizzata, predisposta rispettando la distanza di 1 metro in tutte le direzioni (con disposizione "a scacchiera"), preventivamente determinata attraverso segnaposti adesivi. I candidati, una volta raggiunta la postazione loro assegnata dovranno:
  - rimanere seduti per tutto il periodo che precede la prova, durante e al termine dello svolgimento della stessa finché non saranno autorizzati all'uscita;
  - durante l'orario d'esame sarà permesso l'allontanamento dalla propria postazione esclusivamente per recarsi ai servizi igienici o per altri motivi indifferibili.
  - indossare obbligatoriamente il facciale filtrante FFP2 messo a disposizione dalla amministrazione organizzatrice;
  - non consumare alimenti ad eccezione delle bevande di cui i candidati si devono munire preventivamente.
6. Il personale incaricato dovrà verificare il rispetto delle misure di sicurezza durante tutte le fasi della procedura, di svolgimento della prova, e per tutto il tempo in cui i candidati permangano all'interno dell'area concorsuale, nonché nelle operazioni di entrata ed uscita dalla struttura. Dovrà assicurare che non si creino assembramenti durante le operazioni connesse all'espletamento della prova. Inoltre il personale di assistenza e di supporto dovrà provvedere a regolamentare il flusso di accesso e d'uscita dall'area concorsuale, assicurando il rispetto della distanza di almeno 1 metro, adottando misure idonee a evitare assembramenti, e apposite misure per le donne in stato di gravidanza, per i candidati diversamente abili, per gli immunodepressi e per quelli che necessitano tempi aggiuntivi sulla base della normativa vigente. È obbligatorio il rispetto del distanziamento interpersonale, al quale si potrà derogare esclusivamente per motivi di soccorso e sicurezza.

#### Misure di sicurezza per la commissione, per il comitato di vigilanza e per il restante personale presente nell'aula concorsuale

I componenti delle commissioni, del comitato di vigilanza, il personale individuato con compiti di sorveglianza ed assistenza interna per lo svolgimento delle prove ed in generale tutte le altre figure presenti nelle aree concorsuali, hanno l'obbligo di:

- a. igienizzarsi frequentemente le mani con apposito gel disinfettante contenuto nei dosatori all'ingresso prima di accedere all'interno dell'area concorsuale;
- b. indossare, prima di accedere e per tutto il tempo di permanenza all'interno dell'area concorsuale, sino all'uscita dalla struttura, facciali filtranti FFP2 privi di valvola di espirazione forniti dall'amministrazione organizzatrice;
- c. compilare il modulo di autodichiarazione ai sensi degli artt. 46 e 47 del DPR 445/20003 scaricabile dal sito web del Ministero secondo le modalità descritte al

paragrafo 3;

- d. circolare solo nell'area e nei percorsi indicati ed evitare di avvicinarsi ai candidati a distanza inferiore ad 1 metro.

#### GESTIONE E ISOLAMENTO DEGLI EVENTUALI CASI DI SINTOMATOLOGIA RICONDUCEBILE AL COVID-19

Ove durante la prova concorsuale il candidato/membro di commissione manifesti sintomi riconducibili al Covid-19, il soggetto sarà invitato dal personale di vigilanza a recarsi presso la sala appositamente predisposta. In tal caso dovranno attivarsi le procedure ordinariamente previste (isolamento, contatto con il medico per le conseguenti istruzioni e sanificazione).

#### SANIFICAZIONE E DISINFESTAZIONE DEGLI AMBIENTI

Negli ambienti del concorso dovrà essere assicurata la pulizia e la sanificazione iniziale, prima dell'avvio delle attività e la disinfezione finale alla conclusione delle stesse.

Ogni mattina le stanze saranno adeguatamente pulite così come i corridoi, gli spazi comuni e i bagni (lavaggio pavimenti, sanificazione sedie, maniglie porte e finestre). Nella sala concorso, la pulizia non è prevista per le tastiere dei computer (per non creare malfunzionamenti). A tale scopo dovranno essere dati in dotazione dei prodotti specifici da usare autonomamente prima dell'accesso dei candidati. Inoltre nella sala concorso saranno pulite le superfici delle scrivanie.

La sanificazione dovrà avvenire con le modalità individuate dal Rapporto ISS n. 25/2020 e dalla Circolare del Ministero della Salute n. 17644 del 22 maggio 2020, "Indicazioni per l'attuazione di misure contenitive del contagio da SARS-CoV-2 attraverso procedure di sanificazione di strutture non sanitarie (superfici, ambienti interni) e abbigliamento".

#### USCITA DALLA SEDE AL TERMINE DELLA PROVA

- la procedura di deflusso dei candidati dalla sala concorso dovrà essere gestita invitando all'uscita i candidati ordinandoli in fila uno alla volta rispettando il distanziamento minimo di un metro;
- i candidati escono uno alla volta attraverso la porta di uscita mantenendo sempre la distanza interpersonale e comunque secondo le indicazioni degli assistenti/addetti alla vigilanza;
- non sarà consentito prolungare la presenza all'interno dell'edificio al di fuori del tempo strettamente necessario al deflusso ordinato delle persone che dovranno uscire ed allontanarsi dall'area concorsuale;
- è vietato costituire assembramenti nell'area concorsuale;

#### INFORMAZIONE E FORMAZIONE

Tutto il personale impegnato nell'attività concorsuale deve essere adeguatamente formato e informato sui rischi prevedibili e sulle misure da osservare per prevenire il rischio di contagio e sul comportamento da adottare per prevenirlo, nonché sui contenuti del presente piano operativo.

Al presente piano operativo sono allegati :

- 1- Autodichiarazione,
- 2- Pianta sede Pertini con l'indicazione del percorso per raggiungere le aule di esame,
- 3- Pianta sede Santoni con l'indicazione del percorso per raggiungere l'aula di esame.

ALLEGATO n. 1

**AUTODICHIARAZIONE RILASCIATA IN OCCASIONE DELLA PARTECIPAZIONE AL CONCORSO ORDINARIO, PER TITOLI ED ESAMI, FINALIZZATO AL RECLUTAMENTO DEL PERSONALE DOCENTE PER I POSTI COMUNI E DI SOSTEGNO DELLA SCUOLA SECONDARIA DI I E II GRADO. (D.D. 21 aprile 2020 n. 499, come modificato e integrato dal D.D. 5 gennaio 2022, n. 23)**

Il/la Sottoscritto/a \_\_\_\_\_

nato/a \_\_\_\_\_ ( ) il \_\_\_\_\_,

residente a \_\_\_\_\_,

documento di identità n. \_\_\_\_\_

rilasciato da \_\_\_\_\_ il \_\_\_\_\_,

consapevole delle conseguenze penali previste dalla legge qualora siano rese dichiarazioni mendaci, ai sensi degli artt. 46 e 47 del D.P.R. n. 445/2000,

#### **DICHIARA SOTTO LA PROPRIA RESPONSABILITÀ**

di aver preso visione delle misure di sicurezza e tutela della salute pubblicate dal Ministero dell'Istruzione sul proprio sito web al link <https://www.miur.gov.it/web/guest/concorso-ordinario-scuola-secondaria> e di adottare, durante la prova concorsuale, tutte le misure di contenimento necessarie alla prevenzione del contagio da COVID-19;

di non essere sottoposto alla misura della quarantena o dell'isolamento domiciliare fiduciario e/o al divieto di allontanamento dalla propria dimora/abitazione, previste come misure di prevenzione dalla diffusione del contagio da COVID-19, ai sensi della normativa vigente;

di non essere affetto/a uno o più dei seguenti sintomi riconducibili al COVID-19:

- temperatura superiore a 37,5°C e brividi;
- difficoltà respiratoria di recente comparsa;
- perdita improvvisa dell'olfatto (anosmia) o diminuzione dell'olfatto (iposmia), perdita del gusto (ageusia) o alterazione del gusto (disgeusia);
- mal di gola;

di essere stato positivo asintomatico al COVID-19 e di trovarsi in una delle condizioni sotto riportate:

aver osservato un periodo di isolamento di almeno 10 giorni dalla comparsa della positività, al termine del quale risulta eseguito un test antigenico rapido o molecolare con risultato negativo;

aver ricevuto la dose di richiamo (*c.d. dose booster*) o di aver completato il ciclo vaccinale primario da meno di 120 giorni e di aver osservato un periodo di isolamento di almeno 7 giorni, al termine

del quale risulti eseguito un test antigenico rapido o molecolare con risultato negativo;

di essere stato positivo sintomatico al COVID-19 e di trovarsi in una delle condizioni sotto riportate:

aver osservato un periodo di isolamento di almeno 10 giorni dalla comparsa dei sintomi, accompagnato da un test antigenico rapido o molecolare con riscontro negativo, eseguito dopo almeno 3 giorni senza sintomi;

aver ricevuto la dose di richiamo (*c.d. dose booster*) oppure di aver completato il ciclo vaccinale primario da meno di 120 giorni e di aver osservato un periodo di isolamento di almeno 7 giorni dalla comparsa dei sintomi, accompagnato da un test antigenico rapido o molecolare con riscontro negativo, eseguito dopo almeno 3 giorni senza sintomi

Nel caso di contatti stretti con soggetti positivi al COVID-19 dichiara di essere asintomatico e di trovarsi in una delle condizioni sotto riportate:

di aver osservato un periodo di quarantena di 14 giorni dall'ultima esposizione al caso;

di aver osservato un periodo di quarantena di 5 giorni dall'ultima esposizione al caso con un test antigenico rapido o molecolare con risultato negativo, effettuato il quinto giorno;

di aver ricevuto la dose di richiamo (*dose booster*) o di aver completato il ciclo vaccinale primario da meno di 120 giorni, o di essere guarito da infezione da SARS-CoV-2 nei 120 giorni precedenti, oppure di essere guarito dopo il completamento del ciclo vaccinale primario.

La presente autodichiarazione viene rilasciata quale misura di prevenzione correlata con l'emergenza pandemica del COVID-19. Essa, unitamente al possesso della Certificazione Verde COVID-19, di cui al Decreto-Legge 23 luglio 2021, n. 105, convertito dalla legge 16 settembre 2021, n. 126, è condizione indispensabile per la partecipazione alla procedura concorsuale.

\_\_\_\_\_, li \_\_\_\_\_

Firma

\_\_\_\_\_

[la firma viene apposta al momento dell'identificazione]

ALLEGATO n. 2

PIANTA SEDE PERTINI CON INDICAZIONE DEL PERCORSO PER RAGGIUNGERE LE AULE DI ESAME

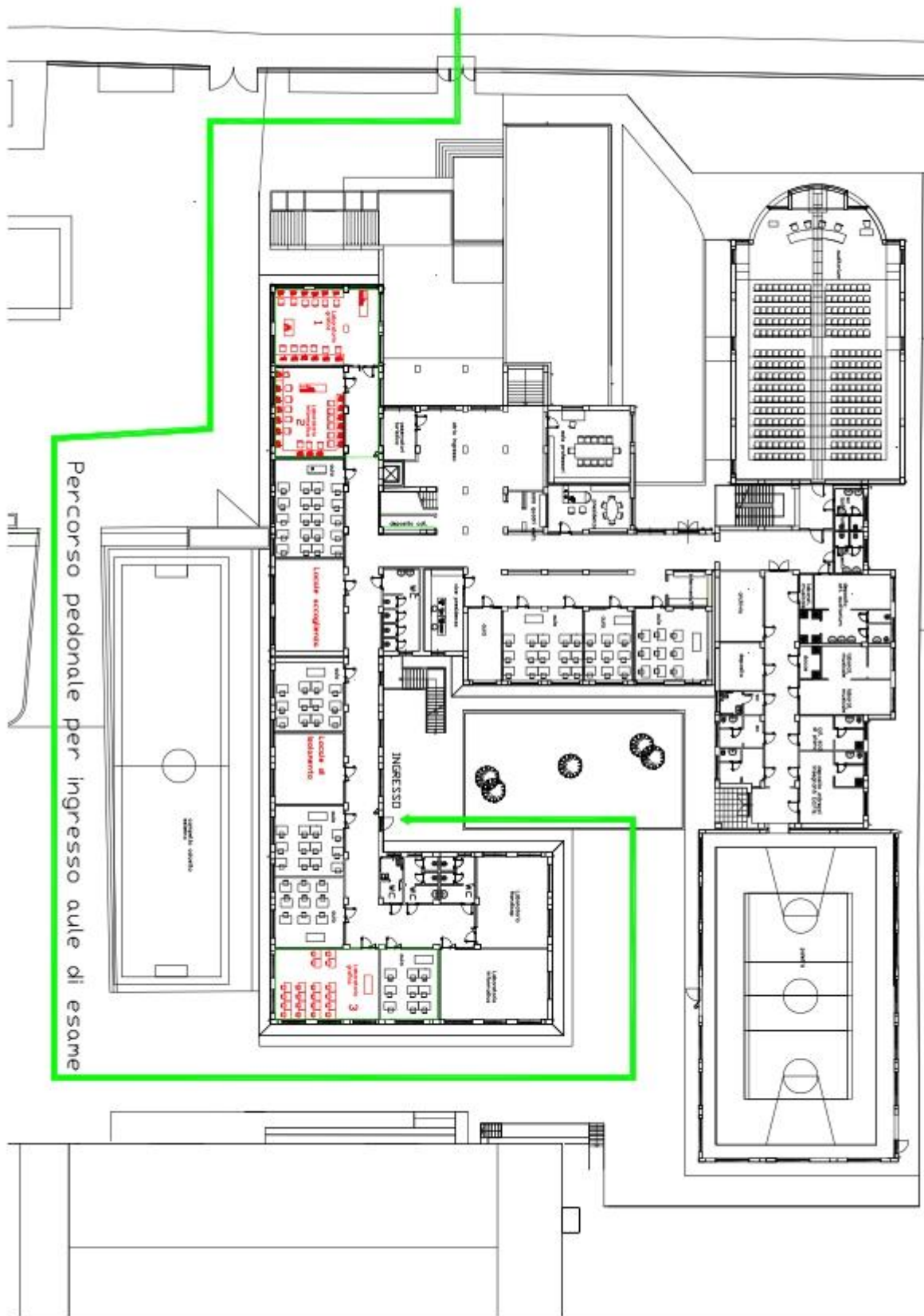

ALLEGATO n. 3



PIANTA SEDE SANTONI CON INDICAZIONE DEL PERCORSO PER RAGGIUNGERE L' AULA DI ESAME

